¿Cómo se mueven el ELN y las disidencias de las FARC en la Orinoquía colombiana y la Guayana venezolana?

FIP
FUNDACIÓN IDEAS PARA LA PAZ

En los últimos años, se observa movimientos del ELN y las disidencias de las FARC (Frentes 16 y Acacio Medina) hacia zonas de alto valor estratégico para su financiamiento, en la región que comprende los departamentos de Guainía, Vichada y Arauca, y los estados de Apure, Bolívar y Amazonas, ubicados en las regiones de los Llanos y Guayana, en Venezuela.

ARCO MINERO DEL ORINOCO (AMO)

tiene una superficie de

111.843 KM²

divididos en cuatro áreas de explotación y exploración:

ÁREA 1: 24.680 Km²
que limita al occidente con el río Cuchivero y donde predomina la roca bauxita, el coltán, el mineral tierras raras y diamante.

ÁREA 2: 24.680 Km²
entre el río Cuchivero y el Aro, donde predominan hierro y oro.

ÁREA 2: 29.730 Km²
que se encuentra entre el río Arohasta y el límite este del AMO, y en donde predominan bauxita, cobre y caolín dolomita.

ÁREA 4: 40.149 Km²
que abarca la Reserva Forestal Sierra de Imataca donde predominan oro, bauxita, cobre, caolín y dolomita.

cuenta con

7.000

toneladas de reservas de oro, cobre, diamante, coltán, hierro, bauxita y otros minerales.

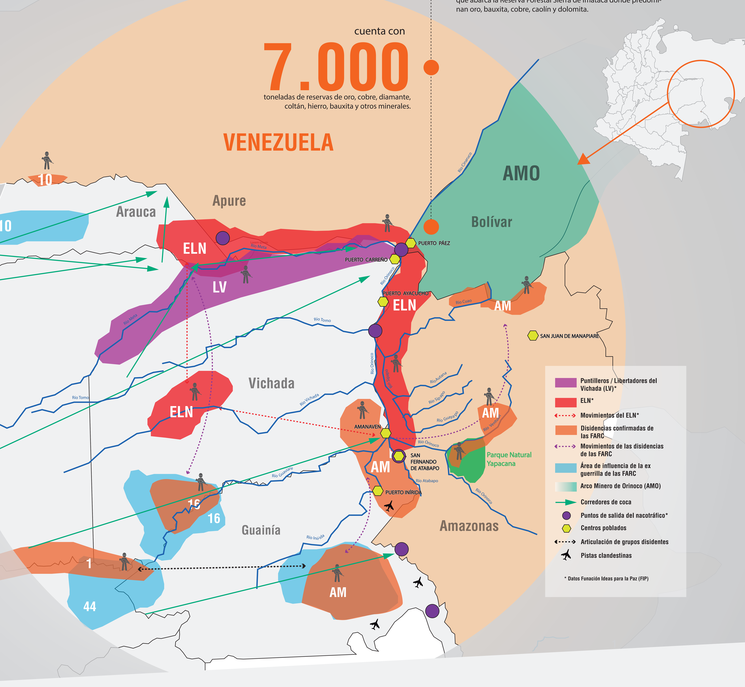

DISIDENCIAS DE LAS FARC

- Como se observa en el mapa, están las disidencias de los Frentes 16 y Acacio Medina que continúan, con algunos cambios, en las zonas en las se han movilizado históricamente.
- Se presume que el Frente 16, al mando de "Giovanny Chuspas", se estaría movilizando hacia zonas fronterizas entre los municipios de La Primavera (Vichada) y Cravo Norte (Arauca). No hay claridad respecto a cuántos integrantes tendría esta disidencia, pero se sabe que al inicio del proceso paz en La Habana, en 2012, el Frente 16 tenía entre 80 y 100 combatientes. De "Giovanny Chuspas" se sabe que fue un guerrillero con mando, pues desde 2011 fue segundo comandante del frente, y a partir de 2013, primer comandante.
- Preocupan posibles hechos de reclutamiento por parte de este grupo —que haga crecer su pie de fuerza— ante la cercanía de su radio de acción sobre la población y territorios indígenas en el suroriente de Meta, Vichada y Guainía, dado que el Frente 16 se caracterizó por desarrollar trabajo político y organizativo con estas comunidades.
- La disidencia del Frente Acacio Medina, liderada por "Julián Chollo" y "John 40", mantiene sus rutas de movilidad entre Barranco Mina (Guainía) y Cumaribo (Vichada) hacia el río Orinoco, al tiempo que ha fortalecido su presencia en Venezuela por el río Venturi hacia los márgenes del Arco Minero del Orinoco, en el estado de Amazonas.
- En 2013, el Acacio Medina tenía entre 60 y 70 combatientes. Hoy no se sabe cuántos quedaron en disidencia, ni mucho menos cuántos nuevos integrantes tengan, pues se suman venezolanos que nunca pasaron por el proceso de entrega de armas y desmovilización.
- De "Julián Chollo" se sabe que durante su permanencia en las FARC estuvo más involucrado en la minería ilegal en Colombia y Venezuela, puntualmente por el control de minas de tungsteno, coltán y oro.
- La disidencia del Frente Acacio Medina estaría ingresando por el paso fronterizo de San Fernando de Atabapo, pasando por el río Venturi, hacia el Parque Nacional Yapacana, donde se encuentran minas de oro. En cabeza de "Julián Chollo", y con un número indeterminado de colombianos y venezolanos, este grupo no sólo mantiene el control de yacimientos mineros, de oro y coltán (inclusive tungsteno, según algunos entrevistados) en Guainía, sino que se ha fortalecido en Venezuela, tomando el control de yacimientos auríferos del Parque Yapacana, donde se sospecha que estaría "John 40".
- Esta disidencia también se está movilizando por el río Venturi hacia San Juan de Manapiare y la Serranía del Guanay, en límites del Área 1 del AMO, en la frontera entre los estados de Amazonas y Bolívar. Ante este movimiento, se teme por la reacción de los llamados "sindicatos", grupos que cuentan con poder armado, controlan las minas e imponen su propio orden social sobre la población.
- La motivación de este movimiento es netamente económica. Su posicionamiento en los límites del AMO busca acceder y controlar los yacimientos de coltán, oro y diamantes que se encuentran en esta zona.
- Los liderazgos de estos grupos no son menores, pues durante su permanencia en las filas de las FARC contaron con poder de mando y sus objetivos fueron eminentemente económicos. Eso explica, en gran medida, su progresiva degradación criminal y que sigan como disidencia. Cabe recordar que "Giovanny Chuspas" , "Julián Chollo" y "John 40" fueron tres de los cinco mandos que las FARC separaron de sus filas a finales de 2016 por haber "entrado en contradicción" con la línea político-militar; es decir, con el proceso de paz.
- La presencia de las disidencias lideradas por "Gentil Duarte" e "Iván Mordisco", que se ubican en el núcleo de producción de coca más importante del oriente colombiano (Sur de Meta y Guaviare), dejaría entrever que las disidencias del Frente 16 y Acacio Medina continuarían cumpliendo una función de pivote o bisagra (ver línea punteada negra) para mantener activos los diferentes segmentos de las economías criminales y los corredores que en su momento controló el Bloque Oriental.

MOVIMIENTOS DEL ELN EN VENEZUELA Y VICHADA

Desde las negociaciones entre las FARC y el gobierno, el ELN ha venido expandiéndose hacia zonas de antiguo control de las FARC. En el caso del eje Arauca-Vichada- Guainía- Venezuela, se pueden identificar dos movimientos:

1 Desde Apure hacia Amazonas por la frontera venezolana, tomando el control de la frontera

- Desde 2013, se observa un tímido movimiento del ELN desde el estado de Apure (donde tienen campamentos y se encuentran los principales cabecillas), hacia el Amazonas, por la frontera del lado venezolano.
- En 2016, el ELN hace más visible su presencia en Puerto Ayacucho, donde ha impuesto prácticas de control social, político y económico. Toman el control de los puertos y puntos fluviales, y controla el contrabando de droga, gasolina, alimentos y enseres, además de la seguridad.
- Entre 2016 y 2017, el ELN continúa su proceso de expansión hasta establecerse en San Fernando de Atabapo, un importante punto fronterizo por ser la desembocadura del río Guaviare al Orinoco. Esta zona ha sido un corredor de tráfico de drogas y armas y ha servido para garantizar la movilidad, al conectar la frontera binacional con el interior de ambos países.
- El ELN logra establecerse en gran parte de la zona de frontera controlando el movimiento fluvial hacia el interior Venezuela, principalmente por los ríos Autana, Cuao, Sipapo y Guayapo.
- Su interés es establecerse en los pasos fronterizos para controlar el paso de gasolina, comida y gasoil (combustible para lanchas) entre las dos fronteras, además del contrabando, rentas provenientes del tráfico de cocaína y armas, y el control de la explotación minera en las riberas del río Sipapo.
- El ELN logra establecerse en una trocha que comunica al municipio de Marapiare, en Amazonas, con el estado de Bolívar, donde se encuentra un yacimiento ilegal de coltán a cielo abierto que hace parte de Área 1 del Arco Minero del Orinoco (AMO).

2 Movimiento del ELN desde Venezuela y Arauca hacia el Vichada

- Gracias a la desactivación parcial de las estructuras de las FARC, en 2016 el ELN comienza un proceso de expansión hacia el municipio de Cumaribo, Vichada, con el Frente Rafael Blanco Flórez, del Frente de Guerra Oriental.
- Con la expansión en la frontera con Venezuela, el ELN moviliza personas de civil desde Puerto Carreño hasta Cumaribo por el río Orinoco. Al llegar, establecen regulaciones al contrabando y el narcotráfico, así como reuniones periódicas con las comunidades.
- A partir de enero de 2017, el ELN moviliza comisiones de trabajo político y social a la zona, que realizan labores de inteligencia, acercamientos y trabajo político con las comunidades.
- Desde junio de 2017, el ELN consolida su presencia en Cumaribo con la incursión de estructuras de corte militar.
- Según fuentes locales, el fortalecimiento en Cumaribo es apoyado por las estructuras de Arauca. Durante el cese al fuego bilateral, se presenta un proceso de reorganización en la zona, que le sirve al ELN para que mandos y combatientes de Arauca bajen hacia Vichada. Este movimiento se da en doble vía: gente desde el Vichada, que probablemente viene de Venezuela, sube hasta Arauca para reorganizar las estructuras y la presencia territorial.
- Según el Sistema de Alertas Tempranas (SAT), a finales de 2017, el ELN hacía presencia en la cuenca del río Guaviare; en las veredas y zonas selváticas de Puerto Príncipe, Güérima, Santa Rita y Chupave; y en la frontera con Venezuela en Puerto Nariño y Amanaven (municipio de Cumaribo) y Chaparral (Puerto Carreño).

¿COORDINACIÓN O USO DE BRAZALETES?

- Según la investigación de la periodista María Antonieta Segovia, en el municipio de Autana posiblemente se presentó un recambio de brazaletes de las FARC al ELN.
- La ausencia de enfrentamientos y disputas entre las disidencias y las estructuras del ELN que controlan la zona de frontera entre Puerto Páez, Puerto Ayacucho y San Fernando de Atapabo, evidenciarían cooperación entre estos grupos.
- Para el SAT, la rápida expansión en el Vichada puede estar asociada a posibles alianzas entre las disidencias y el Frente Rafael Blanco del ELN, el cambio de brazaletes o la colaboración de ex miembros de las FARC.
- Hay versiones encontradas sobre el desplazamiento del ELN en la cuenca del río Guaviare. En entrevistas con funcionarios de organismos de inteligencia y personas que han recorrido la región, no se trataría de presencia real del ELN, sino del uso de brazaletes de disidencias de las FARC que intentan confundir a la población.
- La autonomía del ELN de movilizarse por esta región puede ser producto de un uso de brazaletes por parte de los hombres de "Cadete" o una coordinación entre estas estructuras aún no dimensionada. Este escenario mostraría la posible articulación entre diferentes grupos disidentes de las FARC (incluyendo a los de "Cadete" y "Julián Chollo" del Acacio Medina), y también la coordinación del ELN con estos grupos.

IMPACTO SOBRE LA POBLACIÓN

- Imposición de normas de conducta del ELN en sus zonas de influencia en Venezuela.
- Habría delegación de la autoridad de los capitanes indígenas.
- Homicidios selectivos y limpieza social en las zonas de influencia de Venezuela.
- Reclutamiento de menores y de población colombiana y venezolana, en especial sobre territorios y poblaciones indígenas.
- Restricciones a la movilidad de la población en Cumaribo y Venezuela.

Fuentes:

Base de datos de prensa de acciones del conflicto - FIP
Entrevistas en Arauca y Guaviare
Entrevista con investigador social venezolano e integrantes de la fuerza pública.
Sistema de Alertas Tempranas -SAT- (3 de noviembre de 2017). Informe de Riesgo No. 048-17 A.I, Meta, Guaviare, Vichada.
Segovia, M. A. (18 de febrero de 2018). La disidencia de la guerrilla colombiana penetra el Amazonas venezolano. Armandoinfo.

www.ideaspaz.org

/ideaspaz

@ideaspaz

@ideaspaz